LEGO® Architecture

21037

LEGO® House 乐高®之家

丹麦比隆

LEGO.com/architecture/booklet

LEGO® House 乐高®之家

“一直以来，对于我家人及我自己而言，乐高集团不仅仅是一家公司，乐高积木也不仅仅是产品。我对玩乐及孩子们通过玩乐高®积木进行学习的方式始终充满热情。这正是乐高的理念，也是 LEGO® House 乐高之家的意义之所在。
我一直梦想有一个地方，每个人都能在那里体验这种乐高理念。现在，看到这个梦想成为现实，我万分激动。”

乐高集团创始人之孙、
乐高集团第三代掌门人
Kjeld Kirk Kristiansen

可用您的智能手机扫描二维码，观
看视频 “Kjeld Kirk Kristiansen 谈
LEGO® House 乐高®之家项目”

积木之家

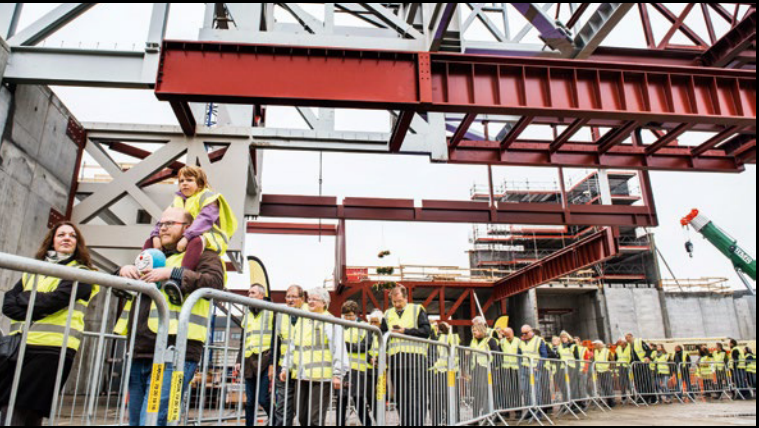

“这里地处比隆的核心位置，我们发迹于此，希望能够帮助发展和创造城镇生活，使之对当地居民和访客都具有吸引力。”

Kjeld Kirk Kristiansen

多年以来，乐高®员工和访客们都很喜欢参观一座由乐高公司创建的小博物馆，它位于比隆市中心，由乐高公司创始人 Ole Kirk Kristiansen 的旧宅改造而成。

所有访客都为能了解乐高公司的历史，感受乐高玩乐所蕴含的哲理，而感到十分激动。很多人表示，希望能将这种体验分享给更多的人。正是这股兴趣和热情激发了创建乐高体验中心的梦想。

从一开始，LEGO® House 乐高之家就身兼重任，需要能够营造一种独特且具有激发性的身心体验。在这里，不同年龄段的乐高粉丝们都可以了解乐高公司，体验由乐高积木所带来的无穷玩乐机会。

人们很快就达成一致，LEGO® House 乐高®之家的最佳位置应选在比隆市中心。约 90 年前，乐高故事就是从这里开始，直到现在，比隆仍是乐高集团的全球总部所在。接下来的任务是寻找一位合作者，其需要设计出一座风格独特且能够与 LEGO House 乐高之家的体验完美融合的建筑。

KONGERIGET DANMARK

DIREKTORATET FOR PATENT- OG VAREMÆRKEVÆSENET

attesterer herved, at Godtfred Kirk Christiansen af Billund den 28. januar 1958 kl. 13.58 hertil har indleveret en ansøgning om patent i Danmark på et legetøjsbyggeelement.
(Ans. pr. 1958 nr. 289).
Vedhæftede fotokopi med tilhørende tegninger er overensstemmende med den med ansøgningen fulgte beskrivelse med tilhørende 3 tegninger.

Patentafdelingen, København, den 21. januar 1959.

F.Neergaard-Petersen.
direktøren.

Betalt med 24.00 kr.

Form. 119. 3000. Maj 58

1959 年乐高®积木
原始专利证书。

设计背后

BIG-Bjarke Ingels Group 创始合伙人、LEGO® House 乐高®之家建筑师 Bjarke Ingels 不仅是一名全球著名的建筑师，也是一位乐高铁杆粉丝。在他和他的团队开始着手 LEGO House 乐高之家项目之前，他们还花了一些时间玩乐和拼搭乐高积木。他们很快就发现，乐高玩乐的系统性创造力常与他们处理建筑任务的方式暗合。他们还发现，在设计 LEGO House 乐高之家独特结构的过程中，乐高积木的模块化设计为他们带来了很多灵感。

“如果 BIG 的创立只是为了一座建筑，那就是 LEGO® House 乐高®之家。”

Bjarke Ingels

根据 Ingels，LEGO® House 乐高®之家的理念在于创造“一堆互锁的乐高积木......一种对乐高积木无限可能的诠释”。 21 块白色的积木依次堆叠上去，从四周拱卫着拱顶石，这种结构的设计灵感源自经典的八凸粒乐高积木。

这些巨型积木不仅为 LEGO House 乐高之家的各项活动提供了内部空间，而且为人们进行游逛和体验提供了室内广场及一系列互连的露台和玩乐场所。通过这种方式，LEGO House 乐高之家可同时满足前来体验乐高故事的粉丝和比隆市当地居民和游客的需求。

“LEGO® House 乐高®之家使我们有机会展示孩子们如何寓学于乐，同时以沉浸的方式讲述乐高的历史，展现乐高的理念价值。”

Kjeld Kirk Kristiansen

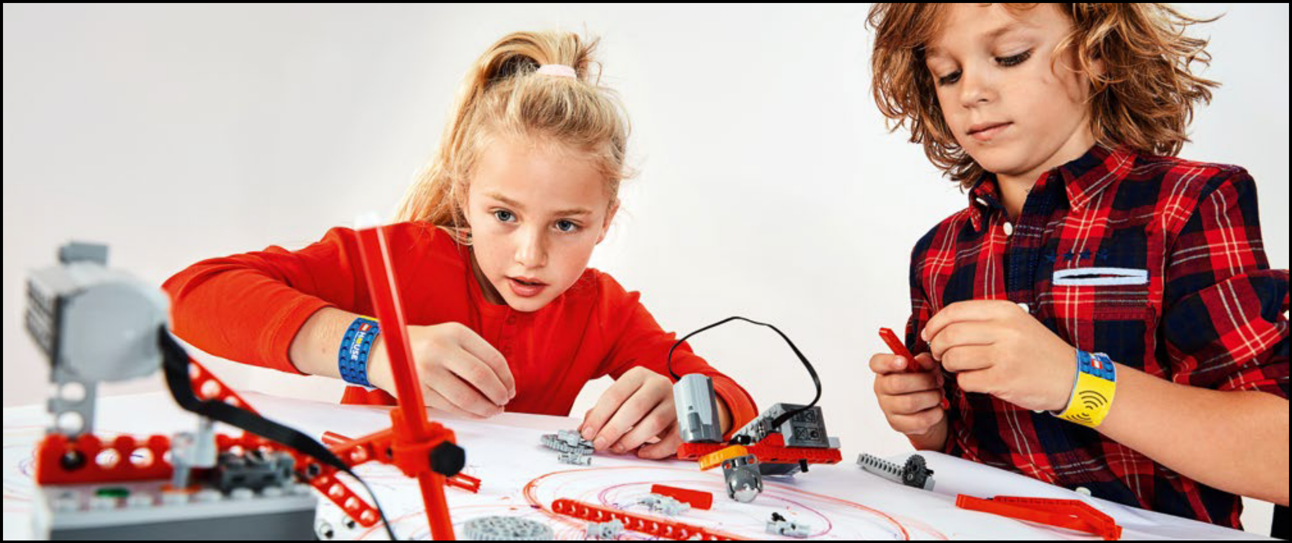

从设想到现实

落成的 LEGO® House 乐高®之家占地面积达 12000 平方米，其中地上面积 8500 平方米，地下室面积 3400 平方米，其高达 23 米，直入比隆天际。它由四个特定主题的体验区组成，允许访客们亲身体验独特的乐高玩乐方式。还包含一座地下的历史馆，用于向访客展示乐高公司的传统，以及乐高产品和品牌的发展历程。

这座建筑的大部分区域是预留给那些付费访客们的，约占 LEGO House 乐高之家地上面积四分之一的区域则对所有人开放，包括了大部分的露台及咖啡厅和商店。

“不仅对 BIG 和我自己，而且对全世界数以百万计的人们来说，LEGO® House 乐高®之家是一个极其重要的项目。”

Bjarke Ingels

LEGO

乐高®建筑系列——您喜欢吗?

乐高集团期待您就所购买的新产品发表看法。您的反馈将有助于我们在今后改进本系列产品。请访问:

LEGO.com/productsurvey

完成我们简短的反馈调查, 即可自动进入抽奖环节, 赢取乐高®奖品。

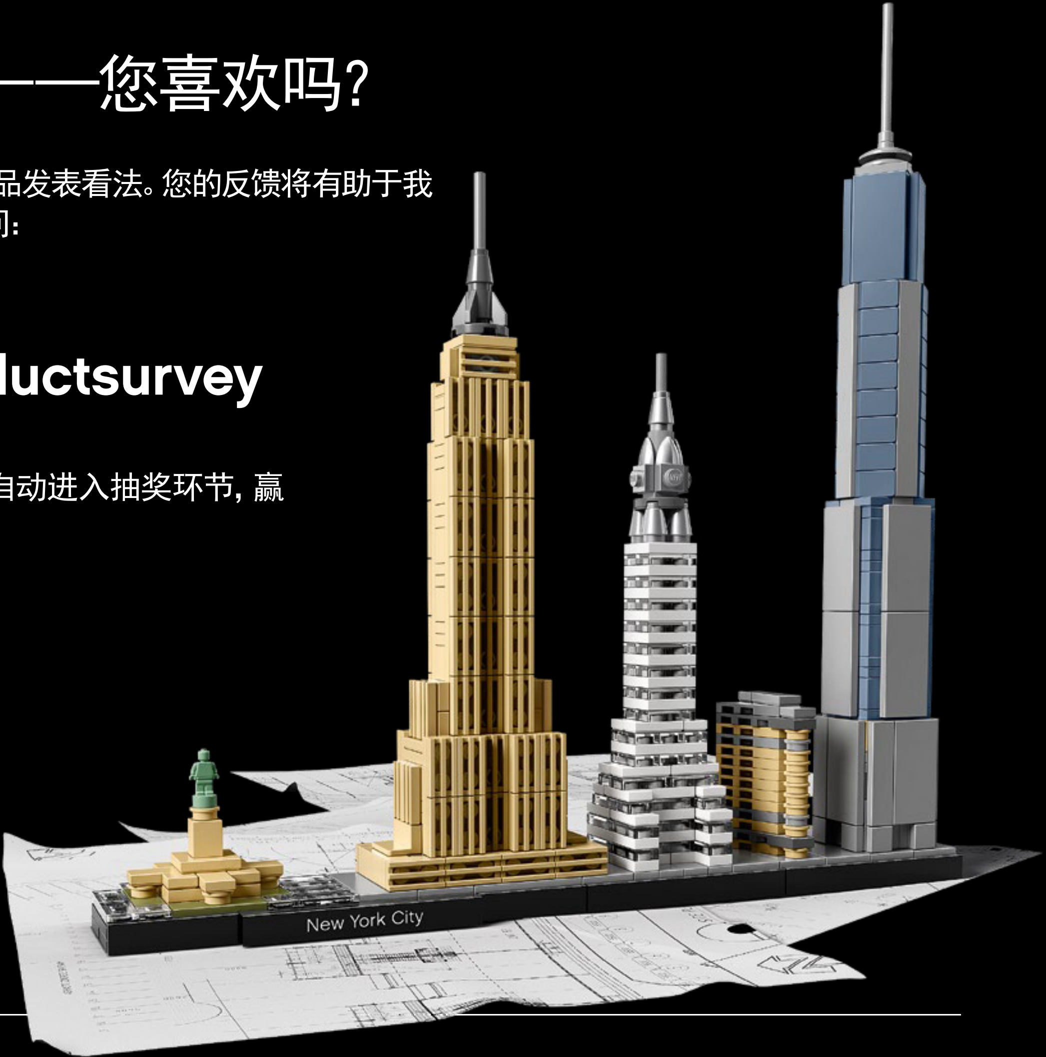

官方规则及具体细节详见乐高网站。

面向所有开放此活动的国家和地区。

乐高®建筑——过去和现在

乐高®积木与建筑世界之间一直有着天然的联系。乐高粉丝会本能地对自己使用乐高积木所创造的结构的形式和功能产生兴趣。同时，许多建筑师还发现，乐高积木是他们用实物来表达创意的理想途径。

在 20 世纪 60 年代早期，随着乐高 “比例模型（Scale Model)” 系列的推出，这种关联性就得到了确认。它符合时代的精神：现代建筑师正在重新定义房子的外观，同时人们对新房子的设计产生了浓厚的兴趣。这些套装的设计与普通色彩明丽的乐高积木盒不同，它们还包含一本有关建筑的手册，作为灵感来源。

几十年后，身为建筑师和乐高粉丝的 Adam Reed Tucker 重新唤起使用乐高积木来展现建筑设计的想法，并与乐高集团合作，发布了我们今天所熟知的乐高建筑系列产品。

他的首批模型及当前乐高建筑系列的最初套装便是对他家乡芝加哥的著名摩天大楼的诠释。自此，乐高建筑系列不断发展演变，首先选择了美国其它城市的著名建筑，现在已包含来自欧洲、中东和亚洲的标志性建筑。

乐高建筑工作室套装的引入不但彰显了早期乐高 “比例模型” 系列的雄心壮志，还拓展了乐高建筑系列的潜力。现在，您可以体验拼搭，了解系列地标性建筑，或者发挥自己的想象，创造激动人心的建筑模型。还有一本具有启发性的拼搭手册，共 270 页，内含许多世界著名建筑，可带您了解建筑原理，并鼓励您创造属于自己的建筑。

21050
工作室

参考资料

文本来源：
LEGO® House 乐高®之家
BIG – Bjarke Ingels Group（丹麦 BIG 建筑事务所）

图片来源：
LEGO House 乐高之家
BIG – Bjarke Ingels Group（丹麦 BIG 建筑事务所）

更多详细信息，请访问：
LEGOHouse.com

Customer Service
Kundenservice
Service Consommateurs
Servicio Al Consumidor
LEGO.com/service or dial
00800 5346 5555:
1-800-422-5346:

纵览世界著名建筑，收集所有乐高®建筑系列模型

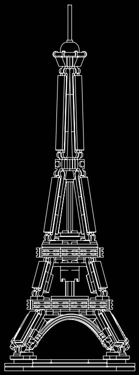

21019
埃菲尔铁塔

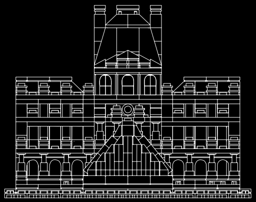

21024
卢浮宫

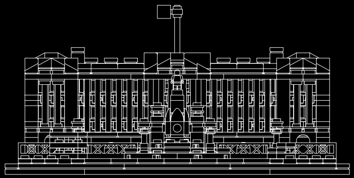

21029
白金汉宫

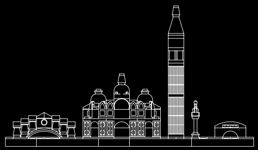

21026
威尼斯

21027
柏林

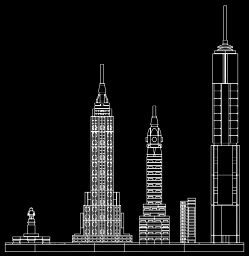

21028
纽约市

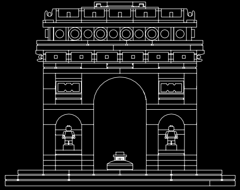

21036
凯旋门

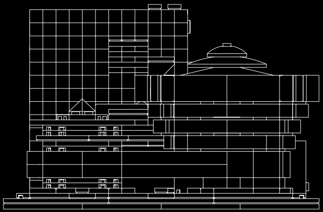

21035
古根海姆博物馆

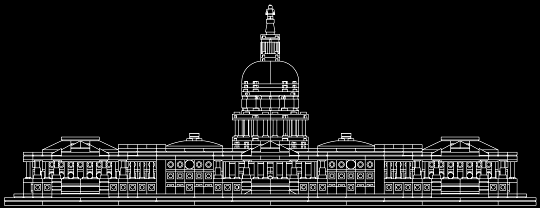

21030
美国国会大厦

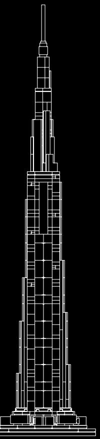

21031
哈利法塔

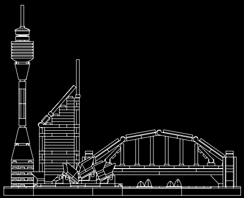

21032
悉尼

21033
芝加哥

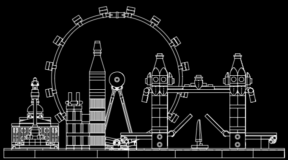

21034
伦敦

地下室底层由 3336 吨（1390 立方米）水泥浇筑而成。

系列露台采用了 13 种不同颜色，这些颜色由黄色、蓝色、绿色、红色和白色选配而成。

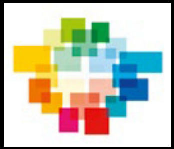

建筑表面贴有尺寸为 18 x 60 厘米的白色饰面砖，能够给人一种错觉，以为整个建筑是由乐高®积木拼成的。

彩色露台的表面由生产运动鞋的边角料制成，这些材料来自多家国际体育品牌。

LEGO Architecture

LEGO.com/architecture

LEGO and the LEGO logo are trademarks of the LEGO Group.
©2017 The LEGO Group.